احتمال لغو بدهی های چند جانبه کشورهای فقیر

ایرنا: گوردن براون وزیر دارایی انگلیس روز شنبه اعلام کرد که وی امیدوار است یک قرارداد تاریخی درباره لغو چند جانبه بدهی کشورهای فقیر در نشست های آتی صندوق بین المللی پول و بانک جهانی به امضاء برسد.

به گزارش خبرگزاری فرانسه از منچستر، براون در پایان یک نشست غیررسمی وزیران دارایی کشورهای اروپایی که توسعه نیز یکی از مباحث مطرح در این نشست بوده است، گفت: من امیدوارم بتوانیم قراردادی تاریخی برای کاهش کلی بدهی چند جانبه کشورهای بسیار فقیر امضاء کنیم.

وی همچنین در ادامه اظهار داشت که اتحادیه اروپا در موضعی مشترک از طرح گروه هشت مبنی بر کاهش بدهی کشورهای فقیر بسیار بدهکار حمایت می کند.

الجزایر و تونس یک توافقنامه همکاری انرژی امضاء کردند

«شکیب خلیل» وزیر انرژی و معادن الجزایر و «عفیف شلبی» وزیر صنایع و انرژی تونس عصر شنبه در شهر الجزیره موافقنامه همکاری در زمینه انرژی امضاء کردند.

به گزارش ایرنا، براساس این توافقنامه، همکاری های موجود دو کشور در زمینه گاز طبیعی و اجرای طرح های مربوط به توزیع فرآورده های نفتی و صدور گاز از طریق تونس به ایتالیا تقویت خواهد شد.

این طرح همچنین متصل شدن دو کشور از طریق یک خط انتقال برق به ظرفیت ۴۰۰ کیلوولت، گازرسانی به برخی مناطق تونس و برخی کارها از همکاری های میان دو طرف را در بر خواهد داشت.

دبیر کل اوپک: قیمت بالای نفت توجیه پذیر نیست

«عدنان شهاب الدین» دبیر کل اوپک در مصاحبه با یک مجله آلمانی که قرار است امروز (دوشنبه) انتشار یابد می گوید قیمت فعلی نفت بسیار بالا بوده و قرار است کاهش یابد.

به گزارش خبرگزاری فرانسه از برلین، وی در مصاحبه با مجله آلمانی اشپیگل گفت: «اصول بازار به هیچ وجه توجیه کننده چنین قیمت بالایی نیست.» شهاب الدین گفت: به رغم خسارات ناشی از توفان کاترینا که تولید نفت آمریکا در خلیج مکزیک را تحت تأثیر قرار داد از بروز یک بحران انرژی جلوگیری شد. وی پیش بینی کرد که قیمتهای نفت سقوط کند.

وی با اشاره به اینکه ما در اوپک به هیچ وجه علاقه ای به قیمتهای بسی سابقه نفت نداریم و هیچ کس نباید وارد دوران رکود شود، «سودجویی» سرشار شرکتهای بزرگ نفتی را به جای سرمایه گذاری بی درنگ آنها «در پالایشگاههای موردنیاز» محکوم کرد.

قیمتهای جهانی نفت پس از یک حرکت تحت رهبری قدرتهای بزرگ صنعتی برای آزادسازی عرضه اضطراری نفت خام به بازارهایی که هنوز در حال اداره وضعیت ناشی از توفان کاترینا هستند، طی هفته جاری سیر نزولی یافت.

قیمت نفت خام در بازار نیویورک برای تحویل در ماه اکتبر روز جمعه با ۴۱ سنت کاهش در پایان ساعت کاری بازار به ۶۴ دلار و هشت سنت رسید.

سرپرست وزارت نفت ایران گفت: احتمال می رود که کارتل نفتی اوپک پس از اجلاس نوزدهم و بیستم سپتامبر خود در وین سهمیه های تولید خود را به میزان حداقل پانصد هزار بشکه در روز افزایش دهد.

هیأت نمایندگی بانک توسعه آسیا وارد باکو شد

هیأت نمایندگی بانک توسعه آسیا شنبه شب وارد باکو پایتخت جمهوری آذربایجان شد.

هدف از این سفر، کسب آشنایی با چشم انداز توسعه اقتصادی و مشکلات ناشی از آن در جمهوری آذربایجان عنوان شده است.

هیأت نمایندگی بانک یاد شده همچنین قرار است اطلاعاتی را از فعالیت بانک توسعه آسیا در اختیار دولت باکو و جامعه جمهوری آذربایجان قرار دهد.

بانک مزبور همچنین زمینه اجرای طرحهای اقتصادی در شهرستانهای جمهوری آذربایجان را بررسی خواهد کرد.

جمهوری آذربایجان از سال ۱۹۹۹ میلادی (۷ سال پیش) به عضویت بانک توسعه آسیا درآمده است.

بانک توسعه آسیا ظرف این مدت، برای رفع پیامدهای سیل زدگی و همچنین تأمین و تکمیل سیستم آبرسانی در مناطق جمهوری آذربایجان به ترتیب ۲۲ و ۳۰ میلیون دلار به این کشور تخصیص داده است.

بانک یاد شده همچنین برای تسهیل امور در زمینه های اقتصادی - اجتماعی و فنی به میزان ۸/۸ میلیون دلار وام در اختیار جمهوری آذربایجان گذارده است.

هیأت نمایندگی بانک توسعه آسیا تا ۲۳ شهریور ماه جاری در جمهوری آذربایجان خواهد بود.

جنوب - شمال

شکاف ها بر قرار است

منبع: آسیا تایمز

مترجم: علیرضا سربازی

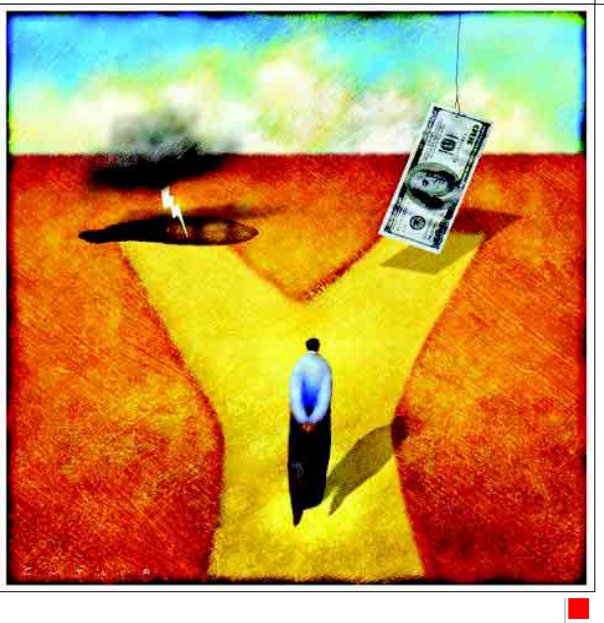

شکاف روز افزون میان جنوب و شمال

برخی از اقتصاددانان، تجارت جهانی نو لیبرال را کم کردن فاصله میان جنوب و شمال و توسعه متوازن از طریق بازار تجارت آزاد می پنداشتند ولی از شواهد وقرائن چنین بر می آید که این اندیشه نه تنها محقق نشده بلکه لحاظ عدم رعایت مؤلفه های درست تجارت دوسویه، فاصله فقر و غنا افزوده شده است و از سوی دیگر خبری هم از توسعه متوازن در جهان نیست.

برای یک تجارت دو سویه و شرافتمندانه که برای هر دو طرف سود آور باشد، سه شرط لازم است:

۱) جدا سازی بازرگانی از اهداف ایدئولوژیک و سیاسی.

۲) حفاظت از برابر سازی های اقتصادی.

۳) تشخیص این مسأله که باوجود افزایش تقاضای جهانی برای نیروی کار، افزایش دستمزدها یک پیش شرط در افزایش مزیت نسبی در تجارت جهانی است.

گسیختگی در حال گسترش بین تنها ابرقدرت موجود و متحدین سنتی او با برخوردهای تجاری فزاینده تشدید می شود.

ساختار کنونی مالی دنیا سود بیشتری را حتی در مقایسه با ژاپن و اروپا نصیب آمریکا ساخته است.

زمینه های مشاجره تجاری بین اروپا و آمریکا از صنایع وابسته به دولت مانند ایرباس و بوئینگ گرفته تا تجارت موز و گوشت و مرکبات و فولاد و ستیز بر سر رقابت مربوط به ادغام صنایع، حق مالکیت و خدمات مالی، گسترده است.

هنوز بازار مشاجرات داغ است. اگر روشن شود که هر کدام از طرفین دعوا قوانین WTO را زیر پا نهاده اند، طرف دیگر حق مقابله به مثل را برای خود محفوظ می دارد. اگر WTO له و یا علیه ایرباس رأی دهد، آمریکا می تواند برای سایر کالاهای اروپایی تعرفه گمرکی وضع کند. حال اگر مشخص شود هر دو طرف قوانین را زیر پا نهاده اند، هر دو دست به اقدامات تلافی جویانه خواهند زد که این خود باعث ایجاد چرخه ای در حمایت از تولیدات داخلی خواهد شد.

وقتی آمریکا قانونی ناعادلانه در حمایت از صنایع فولاد خود وضع کرد، اروپا در مقابل نیز دست به وضع تعرفه های گمرکی برای ورود مرکبات از فلوریدا زد تا یک گره سیاسی در شرایط حساس سیاست آمریکا در پیش پای این کشور نهاده باشد. رقابت تجاری بین اروپا و آمریکا در حال سرایت به بخش های امنیتی نیز هست که منجر به کشمکش بین بهره های اقتصادی با تفکرات ایدئولوژیک می شود.

چین با نرخ رشد حیرت انگیز، بازار مشتریان ۱/۲ میلیارد نفری و درآمدهای رو به رشد، از پتانسیل بالای بازار مصرفی برخوردار است. هم آمریکا و هم اروپا اکنون با مسأله مازاد تولید ظرفیت مواجهند و به دنبال بازارهای جدید هستند که لاجرم آنها را به سوی آسیا و بخصوص چین خواهد کشید.

رشد اقتصادی چین باعث ترقی اقتصاد آسیا و حتی استرالیا خواهد شد. استرالیا اخیرا متوجه شده است که آینده اقتصادیش در گرو توجه به موقعیت جغرافیایی خود است و کامیابی اش وابسته به سایر کشورهای شرق آسیاست. سنگ آهن، گوشت و لبنیات استرالیا به جای جامعه مشترک المنافع (بریتانیا) به بازار چین منکی است.

اکنون اروپا به همان اندازه که آمریکا نسبت به صدور تسلیحات به چین حساسیت نشان می دهد، به رفع تحریم پانزده ساله از چین تمایل دارد. اسرائیل نیز به رغم روابط نزدیک خود با چین، با چنین معمایی در فروش تسلیحات به این کشور روبرو است. حتی برخی دست اندرکاران آمریکا هم اخیراً به این دیدگاه رسیده اند که برای قرار گرفتن در صدر صادر کنندگان این محصول، خود باید اقدام به صدور اسلحه به چین کنند.

اخیراً گزارش هایی مبنی بر تلاش های رامسفلد جهت فروش هواپیماهای F-16 مجهز به موشک های میان برد هوا به هوا به تایلند در دست است. در حالیکه خود در تاریخ نهم ژوئن در سنگاپور، به چین به خاطر تلاش برای ارتقای قدرت نظامی خود بدون وجود هر گونه تهدیدی از سوی کشورهای همسایه، حمله برده بود.

آمریکا برای فروش هواپیماهای خود مجبور بود با سوخوی ۳۰ روسی و جاز ۳۹ سوئدی رقابت کند. طرح رقابت آزاد در فروش اسلحه را فردی بنام «دونالد هیکس» کارشناس برجسته پنتاگون در زمان ریاست جمهوری ریگان به کنگره ارائه داد. او بر این باور بود که: «جهانی سازی یک سیاست انتخابی نیست، بلکه حقیقتی است که سیاست گذاران باید با آن سازش پیدا کنند. حقیقت این است که ارتشهای جهان بنا به ضرورت مجبور به تقسیم وظیفه در دفاع از تجارت جهانی هستند.» یک نکته ظریف در این مورد چکمه ها و لباس های نظامی ارتش آمریکا در عراق و افغانستان است که همگی ساخت کشور چین است.

سازمان جهانی تجارت تنها سازمان بین المللی تجارت بین المللی با ۱۴۸ عضو است. موافقتنامه های این سازمان بعنوان یک سیستم چند جانبه تجارت شناخته شده و قوانین آن با تصویب در پارلمان کشورهای عضو، توسط اکثر کشورها به رسمیت شناخته شده است.

هدف آن کمک به تولید کنندگان کالا و خدمات، نظارت برچگونگی صادرات و واردات بوده و بر این پایه استوار است که تجارت جهانی سود برابری را به تمام کشورهای عضو ارائه می دهد.

در این اهداف به آسایش و رفاه ملت ها تنها به عنوان یک هدف موازی و بر پایه این تخیل که برابری تجارت، لزوماً منجر به کامیابی برابر برای همگان می شود، نگریسته شده است.

هر چند این ادعا با قید وبندهایی که خود WTO برای ورود به پیمان، اعمال کرده، در تضاد است.

دو دهه تجارت جهانی نو لیبرال، باعث پدیدار شدن اختلاف درآمد بین ملت ها و در درون کشورها شده است. این شکل از تجارت بر خلاف وعده های نو لیبرال ها منجر به حصول یک نتیجه برنده- برنده در این بازی نشد، بلکه این بازی بیشتر یک بازی برنده-بازنده بود که در آن اقتصادهای قدرتمند همواره پیروز و ناتوانها بازنده بودند. توسعه داخلی به عنوان یک قربانی دست و پا بسته در تجارت جهانی به حاشیه رانده شده و به درآمد حاصل از مازاد تجارت کشورها وابسته است.

سرمایه گذاری خارجی و تجارت خارجی نیز به موتورهای پیش شرط جهت توسعه داخلی تبدیل شده اند. این مدل تجاری، اقتصادهای دارای کسری را به توسعه نیافتگی ابدی دچار می کند. به دلیل برتری دلار، تمام سرمایه گذاران خارجی تنها به بخش هایی از صادرات رومی کنند که درآمد آن به شکل دلار بازگشت دارد. حتی اقتصادهایی با مازاد تجاری، مجبور به ذخیره سازی درآمد دلاری خود هستند تا بتوانند از نرخ تبدیل پول جاری خود حمایت کنند. در حالیکه این درآمد قابلیت استفاده در توسعه داخلی را دارد.

در پنجمین کنفرانس WTO در شهر کن کان مکزیک، که در سپتامبر ۲۰۰۳ برگزار شد، درخواست کشورهای فقیر جهت تجدید نظر در سوبسیدهای پرداختی به بخش کشاورزی در کشورهای ثروتمند، که بخش کشاورزی کشورهای جهان سوم را با مشکل روبرو کرده است، پذیرفته نشد.

ناتوانی در پیگیری این خواسته در نشست دوحه، پس از شکست در کن کان، خطر یک باز خیز جهانی، برای حمایت از تولیدات داخلی را که آمریکا آغازگر آن است را، بوجود آورده است.

«لری الیوت» در سیزده اکتبر۲۰۰۳ پیرامون این موضوع در نشریه گاردین می نویسد: «جهانی سازی تماماً درباره دموکراسی، تجارت آزاد و تقسیم سود ناشی از پیشرفتهای تکنولوژیک صحبت می کند. در حالی که حقیقت آن، حکمرانی یک دسته از نخبگان، سیاست های بازرگانی و خودخواهی است.» الیوت می افزاید، روش انجام کار بر از تناقض است، چرا در دنیایی که ثروت ملت ها سرمایه انسانی آنهاست، باید نیروی کار را تحقیر کرد؟

سم ام پاسو، وزیر صنایع و بازرگانی ملاوی در پاسخ به پرسشی پیرامون مزایای آزاد سازی تجارت در کن کان گفت: «ما پس از بازکردن درهای اقتصاد خود، کاملاً بی دفاع شده ایم.» اظهار نظر ام پاسو به طور اجمالی بیان کننده شکاف عمیق بین دیدگاه کشورهای مبدع طرح جهانی سازی و کشورهایی است که قدرت مقابله با آن را ندارند.

در طول سه دهه گذشته نرخ صادرات کشورهای در حال توسعه با توجه به دستمزد پایین کارگر، کم شدن تعرفه های گمرکی و کاهش هزینه های حمل و نقل به سرعت افزایش یافت، به طوری که این کشورها را قادر ساخت تا با توجه به سود حاصل از فروش خود، اقدام به تهیه منابع از خارج کنند. نرخ این رشد در کشورهای در حال توسعه در طول سه دهه از ۲۵ درصد در سال ۱۹۶۵ به نزدیک ۷۵ درصد رسید، درحالی که سهم صادرات کشاورزی این کشورها از ۵۰ درصد تا کمتر از ۱۰ درصد سقوط داشته است. اما از آنجایی که بیشتر سود تولیدات تجاری کشورهای در حال توسعه، به سمت جذب سرمایه های خارجی می رود، خود این کشورها سود نسبتا کمی را از تولیدات خود کسب کرده اند. دست یابی بازار نیز به تولیدات صادراتی رقابتی این کشورها مانند منسوجات و لباس به سختی امکان پذیر است و منازعات اخیر تجاری این امر را تشدید نیز خواهد کرد. نکته ای که هنوز باعث بیکاری در کشورهای در حال توسعه است، تخریب تجارت محصولات کشاورزی، ناشی از پرداخت سوبسیدهای دولتی کلان به کشاورزان در کشورهای ثروتمند است. محل تولید که منمکن کننده تفاوت برابری قدرت خرید هست، نیستند. آنچه در این رابطه مورد توجه نیست این است که کاهش بهای کالا در یک قسمت منجر به افزایش برابری قدرت خریدش می شود. یعنی خریدار با پول محلی در محل تولید خرید بیشتری می تواند داشته باشد. اما در پدیده قانون بهای واحد که در مورد برخی از کالاها، مانند نفت در یک بازار برابری قدرت خرید چهار برابر شبیه چین، عملی می شود، با افزایش بهای نفت، بهای سایر کالاها و یا دستمزد در این کشور نسبت به آمریکا معادل چهار برابر افزایش خواهد یافت. برابری قدرت خرید زیاد بین ارز محل و دلار، هژمونی ظالمانه تر دلار برمتغیر دستمزد تحمیل خواهد کرد.

> زمینه های مشاجره تجاری بین اروپا و آمریکا از صنایع وابسته به دولت مانند ایرباس و بوئینگ گرفته تا تجارت موز و گوشت و مرکبات و فولاد و ستیز بر سر رقابت مربوط به ادغام صنایع، حق مالکیت و خدمات مالی، گسترده است

خزانه داری کل کشور: ۱۲۲ تریلیون ریال از بودجه سال ۱۳۸۴ در مرداد پرداخت شد

گروه اقتصادی - خزانه داری کل کشور اعلام کرد: میزان پرداختهای خزانه از بابت بودجه کل کشور در مرداد ۸۴ به بیش از ۱۲۲ تریلیون ریال رسید.

به گزارش روابط عمومی وزارت امور اقتصادی و دارایی، پرداختهای خزانه در مرداد ۸۴ به ۱۲۲ تریلیون و ۷۶۹ میلیارد و ۸۰۵ میلیون و ۶۳ هزار و ۵۰۸ ریال رسید که از این مبلغ ۳۱ تریلیون و ۷۱۳ میلیارد و یک میلیون و ۹۸۴ هزار و ۶۱۹ ریال اعتبارات هزینه ای است که به پرداختهای متفرقه، هزینه ملی و هزینه استانی اختصاص یافت.

براساس گزارش یاد شده، در مردادماه سال جاری ۸ تریلیون و ۶۲۶ میلیارد و ۱۰۲ میلیون و ۷۵۶ هزار و ۴۹۵ ریال نیز بابت طرحهای عمرانی، طرحهای استانی و سایر پرداختها هزینه شد. میزان فروش سفته در مردادماه امسال به ۷۱ میلیارد و ۲۸۴ میلیون و ۶۵۳ هزار و ۵۰ ریال رسید. همچنین میزان فروش بارنامه به یک میلیارد و ۶۶۸ میلیون و ۱۷۰ هزار ریال و فروش صورت وضعیت مسافری به یک میلیارد و ۴۱ میلیون و ۳۶۰ هزار ریال رسید.

دخالت دولت در منابع پولی سالانه ۳۵ درصد به نقدینگی کشور می افزاید

دخالت دولت در منابع پولی کشور سبب می شود، سالانه حدود ۳۵ درصد به نقدینگی اضافه شود که این امر افزایش تورم را به همراه خود دارد.

محمد طبیبیان، رئیس پژوهشکده پولی و بانکی بانک مرکزی، درگفت و گو با ایلنا، در خصوص استقلال بانک مرکزی، گفت: استقلال بانک مرکزی موضعی سلیقه ای نیست و در دنیا مسأله ای تجربه شده است که در مورد آن هیچگونه تردیدی وجود ندارد و مطالعات نشان می دهد که کشورهایی که بانک مرکزی مستقل دارند، از رشد بادوام و نرخ تورم پایینی برخوردار هستند.

وی افزود: متأسفانه در کشور ما استقلال بانک مرکزی به دلیل دخالت در منابع پولی به رسمیت شناخته نشده، حال آن که دخالت دولت در قانونگذاری مسائل پولی با رشد نقدینگی و تورم همراه بوده است.

طبیبیان، تورم را نوعی مالیات بر فقرا نامید و اظهارداشت: دخالت دولت در منابع پولی کشور سالانه به ایجاد حدود ۳۵ درصد نقدینگی می انجامد که این امر نه تنها از خرج ها نمی کاهد؛ بلکه درآمد نیز ایجاد نمی کند.

وی تصریح کرد: کشورهایی که دارای بانک مرکزی مستقل هستند، قانونگذار برای آنها یک هدف مانند کاهش تورم و یا کاهش نرخ بهره را تعیین می کند که بانک مرکزی باید در راستای تحقق آن اهداف حرکت کند و عملکرد آن نیز بر مبنای همان اهداف ارزیابی شود ؛ لذا استقلال بانک مرکزی به معنای سرخود عمل کردن سیستم بانکی تلقی نمی شود.

رئیس پژوهشکده پولی و بانکی، با بیان اینکه فروش دلار در بازار داخلی آثار تورمی آن چنانی در برندارد، تأکید کرد: فروش دلارهای حساب ذخیره ارزی به بانک مرکزی سبب افزایش پایه پولی و به تبع آن ایجاد نقدینگی و تورم در کشور می شود، بنابراین فروش درآمد حساب ذخیره ارزی باید یا به ریال صورت گیرد که به دلیل جمع آوری ریال آثار تورمی بر پایه پولی کشور می شود که تنها راهکار آن به مصرف نرساندن حساب ذخیره ارزی است.

سازمان بین المللی انرژی: توفان کاترینا می تواند باعث بروز بحران انرژی در سطح جهان شود

فارس: سازمان بین المللی انرژی نسبت به بروز بحران در بخش انرژی جهان در اثر خسارات وارد آمده بر تأسیسات نفتی آمریکا با وزش توفان کاترینا هشدار داد.

رئیس سازمان بین المللی انرژی در این مورد هشدار داد که اگر خسارتهایی وارده به پالایشگاه های آمریکا در اثر توفان کاترینا آن چنان باشد که واردات سوخت این کشور از اروپا افزایش قابل ملاحظه ای پیدا کند آن گاه باید منتظر بروز بحرانی سراسری در بخش انرژی جهان باشیم.

کلود مندیل گفت: اگر کاترینا خسارتهایی جدی بر جای گذاشته باشد، آن گاه بحرانی جهانی خواهیم داشت. هیچ کس نباید فکر کند که این موضوع به آمریکا محدود می شود.

وی افزود: در حال حاضر بخشی از سوخت مصرفی در آمریکا از اروپا وارد می شود و اگر پالایشگاه های آمریکا آسیب دیده باشد این واردات افزایش یافته و آن گاه بحرانی جهانی پدید خواهد آمد.

مندل همچنین قیمت های بالای نفت را به زیان اقتصاد جهانی دانست و از مصرف کنندگان خواست رفتار خود در زمینه ذخیره انرژی را اصلاح کنند.

وی گفت: کشورهای فقیر بیش از دیگران از افزایش قیمت نفت رنج می برند.

هندی ها هم به جویندگان نفت در خلیج مکزیک پیوستند

شرکت دولتی نفت هند «او.ان.جی.سی» با دولت کوبا توافقنامه ای برای اکتشاف نفت در آبهای این کشور در خلیج مکزیک امضاء کرد.

به گزارش شبکه تلویزیونی بی بی سی از هاوانا، براساس بررسی های زمین شناسی آمریکا بالغ بر ۵ میلیارد بشکه نفت کشف نشده در بخش پرعمق آبهای کوبا وجود دارد.

هر چند عملیات حفاری شرکت هندی از سال آینده شروع خواهد شد، ولی نتیجه عملیات اکتشافی که قبلاً در آبهای پرعمق کوبا انجام شده سودآوری تجاری و توجیه اقتصادی نداشته است.

این در حالی است که تحریم تجاری آمریکا بر کوبا مانع مشارکت شرکتهای آمریکایی در عملیات اکتشافی می شود.

به همین دلیل بخش متعلق به کوبا در آبهای عمیق خلیج مکزیک عمدتاً از نظر نفتی کشف نشده باقی مانده است، اما با اوجگیری بهای نفت اکتشاف در این ناحیه برای شرکتهای نفتی جذابیت یافته است.

قبلاً حق فعالیتهای اکتشافی نفتی در بخشهایی از این منطقه که ۱۱۲ هزار کیلومتر مربع مساحت دارد به شرکتهای کانادایی و اسپانیایی واگذار شده بود و اکنون این شرکت هندی نیز به عملیات اکتشافی پیوسته است.

«ایندرجیت سینگ» وزیر مشاور در امور خارجی هند با اعلام موفقیت کشورش برای بستن این قرارداد در کوبا گفت: این کشور تجربیات قابل توجهی در اکتشاف در آبهای پرعمق و همچنین اشتهای سیری ناپذیری برای انرژی دارد.

وی افزود: نرخ رشد اقتصادی هند در ۱۵ سال گذشته ۷ تا ۸ درصد بوده است.

محل فعالیت اکتشافی هند در مجاورت مکانی است که به اسپانیا اختصاص داده شده است.

بدون شک شرکتهای نفتی آمریکا با حساسیت و از نزدیک این عملیات اکتشافی و موفقیت یا شکست آن را پیگیری می کنند.

همچنین بسیاری از این شرکتهای نفتی آمریکایی به طور مودیانه ای در نزدیکی آبهای کوبا در خلیج مکزیک به فعالیت پرداخته اند.

دولت کوبا قبلاً گفته بود که شرکتهای آمریکایی نیز می توانند برای بدست آوردن حق اکتشاف اقدام کنند، ولی تحریم تجاری دولت آمریکا مانع عمده فراوری آنها به شمار می رود.