میشاییل بالاک و جام جهانی ۲۰۰۶

شانس آخر برای «دلاور اول»

میشاییل بالاک می خواهد یک «شانس دوم» به او داده شود. این شانس که در بازی فینال جام جهانی ظاهر شود و به واقع مهمترین مسابقه عمرش را تجربه کند. برای شکل گیری این مهم، تیم های فوتبال آلمان باید تابستان سال آینده به فینال جام جهانی خانگی برسد. در سال ۲۰۰۲ که ژرمن ها چنین کردند، بالاک یک قدم کم آورد. او گل پیروزی ساز آلمان را در مرحله نیمه نهایی در برابر کره جنوبی زد، اما طی همان مسابقه دواخطاره و از حضور در فینال محروم شد و ژرمن ها در غیاب او دیدار نهایی را ۲-۰ به برزیل باختند و نایب قهرمان شدند. کمتر کسی نقش والای بالاک را در رسیدن بسیار غیرمنتظره ژرمن ها به فینال آن جام منکر شد و به واقع فقط اولیور کان سهمی بالاتر و مهمتر از او در آن روند داشت. امروز آخرین فرصت برای رسیدن به چیزی که ۴ سال پیش در شرق آسیا آن را ازدست داد، فراروی بالاک است و در آستانه ۳۰ سالگی بعید است که شرایط برای او به گونه ای پیش برود که ۴ سال و نیم بعد در آفریقای جنوبی یعنی در دوره بعدی جام جهانی هم بتواند ژرمن ها را همراهی کند.

در یک نسل متوسط

در یک نسل متوسط و معمولی و کم ستاره، بالاک از معدود ستاره های فوتبال آلمان طی سالهای اخیر بوده است و امروز که او در اوج نشاط و کارایی و تجربه اش قرار دارد و بایرن مونیخ برای حفظ او بیهوده سرش را به درودیوار می کوبد (و به نظر می رسد که رئال مادرید او را به تور زده باشد) او می خواهد تام توانش را برای بهروری آلمان درجام ۲۰۰۶ به کار گیرد. جامی که کمتر از ۶ ماه دیگر در شهرهای مختلف آلمان برگزار می شود. بالاک در بایرن مونیخ کاپیتان نیست، اما در تیم ملی بازوبند را بر دست می بندد. او تا به حال ۶۱ بازی ملی انجام داده و ۲۹ گل در آنها زده است و در تیم «سرشار از مهره های متوسط یورگن کلینزمن»، او وتاحدی کان، تنها مهره های کلاس جهانی به حساب می آیند و بالاک با بازی های شجاعانه و محکمش «دلاور اول» جلوه کرده است. از آنجا که پس از روی کار آمدن کلینزمن در اردوی آلمان ترکیب تیم ملی این کشور سرشار از مهره های جوان شده، بالاک از معدود نفرات پرتجربه آن به شمار می رود و به همان نسبت توقعات از او نیز در سطح بالاتری قرار دارد.

کشف تازه ها در «خارج»

بیهوده نبود که بایرن رضایت داده به وی قرارداد تازه ۴ ساله ای به بهای بی سابقه ۳۶ میلیون یورو را پیشنهاد کند تا او را به هر قیمت ماندنی سازد، اما این هافبک قدرتی سابق بایرلورکوزن درماههای اخیر به وضوح از اشتیاق خود برای کشف و لمس مسائلی تازه در یک لیگ عمده خارجی و انتقال به جایی همچون انگلیس و اسپانیا سخن گفته است و اگر منچستریونایتد چندی پیش اعلام کرد از خیر استخدام بالاک گذشته، بیش از این که از عدم تمایل شیاطین سرخ در این راه سخن گوید نشانگر مطمئن شدن آنها به انتقال بالاک به اردوگاه رقیب (رئال مادرید) بوده است.

بالاک گفته است که همین روزها تصمیم نهایی اش را در مورد رفتن از باواریا و یا ماندن در آنجا اعلام خواهد کرد اما اقدام او در این زمینه هرچه باشد، بالاک عنصر اصلی و مهره اساسی تیم ملی آلمان در جام جهانی پیش رو خواهدبود و اگر او ندرخشد، امکان ندارد که تیم معمولی آلمان دستش به جایی بندشود.

تفاوت های آشکار

بالاک هرگاه آلمانی ها به او احتیاج داشته اند، حضوری به موقع و کارساز داشته است. نباید از خاطربرد که با گلهای بالاک عبور از سد اوکراین درمرحله پلی اف جام جهانی ۲۰۰۲ میسرشد و از آن پس نیز او هرگاه درمیدان حاضر بوده، تفاوت های آشکاری در تیم ملی آلمان ونحوه بازی و نتیجه گیری آن رؤیت شده است.

۶ روز پس از قرعه کشی دورپایانی جام جهانی ۲۰۰۶ در شهر لایپزیک بالاک می گوید زیاد فرقی نمی کرده است که ژرمن ها با چه تیم هایی درگروه اول (لهستان، کاستاریکا و اکوادور) همگروه می شده اند زیرا دراکثر گروهها توازن نسبی قوا به چشم می خورد و اگر قرار است یک تیم درجام جهانی قهرمان شود، نباید برایش زیاد فرق کند که تکلیفش درگروه بندی ها به کجا می انجامد. او می افزاید: اگر با اینها همگروه نمی شدیم با تیم های دیگری از همین دست روبه رو می شدیم. زیاد فرقی نمی کند. درچنین جامی باید بکوبید و به پیش بروید. هدف من دراین جام همین است.

منبع: Times

نظر مردان آرژانتین درباره وضعیت تیم شان در جام جهانی پیش رو

پکرمن: به این می گویند مخمصه

وصال روحانی

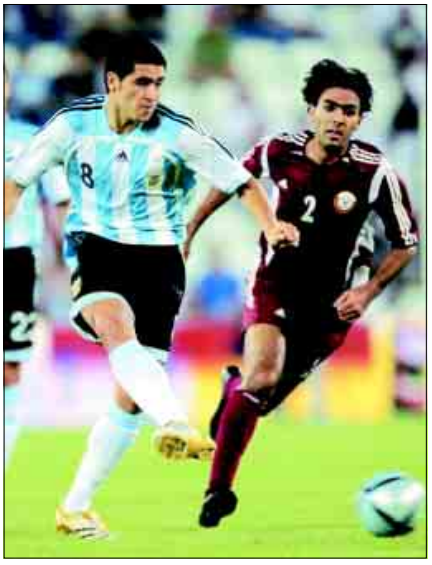

خوزه پکرمن به یک دلیل خاص به مراسم قرعه کشی دور پایانی جام جهانی فوتبال ۲۰۰۶ که جمعه شب گذشته در شهر لایپزیک آلمان انجام شد، نرفت.

سرمربی تیم ملی آرژانتین به دلیل شکستن استخوان دستش مجبور بود در بوینوس آیرس بماند و یک عمل جراحی را بر روی آن تحمل کند و در نتیجه مراسم را فقط از تلویزیون دید، اما حالا وقت آن رسیده است که از موقعیت و شانس ها و میزان توان تیمش بگوید.

پکرمن که تیمش در گروه سخت سوم رقابتها در کنار هلند، صربستان و ساحل عاج قرار گرفته و از حالا بازی شاگردانش با حریفی بزرگ و قدیمی چون هلند به عنوان گل سر سبد رقابتهای مرحله مقدماتی گزینش شده است، می گوید: «با وضعی که در این گروه می بینم هر یک از مسابقات ما در این مرحله مثل یک فینال خواهد بود و هیچ یک آسان جلوه نخواهد کرد.

اصولاً در جامهای جهانی باید برای هر مسابقه ای آماده باشید و از همان لحظه شروع رقابتها نیز چنین باشید. تیمی خوش اقبال است که در مرحله اول به حریفان ساده تر بخورد تا بتواند خودش را به آرامی جمع و جور کند و به تدریج روی دور بیفتد اما ما باید از همان آغاز با حریفانی سخت و قوی مصاف بدهیم و همین مسأله کارمان را دشوار می سازد و من آن را مخمصه می نامم و بنابراین ما فرصت و وقتی برای این که به تدریج مهیا شویم نخواهیم داشت».

با این حال پکرمن امیدهایش را از دست نداده است. «هدف من و سایر اعضای کادر فنی تیم ملی آرژانتین این است که وقتی به آلمان می رسیم، تیم در بهترین شرایط و بالاترین سطح خود باشد. چاره ای هم جز این نداریم زیرا هر سه حریف ما درمرحله اول تیم هایی قوی وفنی هستند و در آمادگی خوبی هم به سر می برند و در سالهای اخیر نتایج خوبی را گرفته اند. ساحل عاج همین حالا شاید بهترین تیم آفریقا باشد و صاحب بازیکنانی مثل دروگبا است که در لیگ های اروپایی می درخشند. تکلیف هلند و صربستان هم که مشخص است».

دیدنی های جام بیشتر می شود

روبرتو آیالا مدافع کهنه کار آرژانتین برخلاف مربی تیمش نظری شجاعانه تر در خصوص رقبا و وضعیت آرژانتین در رقابتهای سال آینده در آلمان دارد. او می گوید: «من منکر سختی کار در این گروه و با پیچیده بودن اوضاع نیستم ولی همگروه شدن ما با این حریفان سبب خواهد شد بازیهایی بسیار جالب به نمایش درآید و دیدنی های جام فزونی گیرد و این برای کل ورزش فوتبال مفید خواهد بود. از کیفیت بالای کار هلندی ها همگان به خوبی مطلع اند و صربستان هم کم مانده بود که در دور مقدماتی اسپانیا را به کلی حذف کند. اینها به ما می گوید که تا چه حد به هوشیاری نیاز داریم».

آیالا که به سومین جام جهانی زندگی اش اعزام خواهد شد، همچنین می گوید: «بسیار خوب است که ما را به عنوان یکی از مدعیان اصلی می نگرند اما الآن برای قضاوت در این باره زود است و زمانی اهمیت واعتبار می یابد که پس از شروع دور نهایی جام نیز به چنین چیزی اعتقاد داشته باشند و ما را چنین بنامند، بهترین شکل و روش این است که از برآوردهای غلط دوری کنیم و مسابقه به مسابقه پیش برویم تا از تکرار بلایی که در جام قبلی بر سرمان نازل شد، پرهیز کنیم».

آرژانتین ۳ سال ونیم پیش نیز به عنوان یکی از مدعیان اصلی فتح جام جهانی به شرق آسیا رفت اما ۰ - ۱ به انگلیس باخت و در گروهش سوم شد و اصلاً بالا نیامد و امسال هم در شرایطی راهی آلمان خواهد شد که خیلی ها می گویند اگر پس از برزیل یک «قدرت» دوم در این مسابقات وجود داشته باشد، آن قدرت تیم آرژانتین است.

رئیس نظر دیگری دارد

خولیو گرون دونا رئیس فدراسیون فوتبال آرژانتین هم که دوست ندارد تکرار آن سرنوشت تلخ را برای تیمش شاهدباشد، می گوید: «به رغم تمام حرف های چند روز اخیر گروه بندی فعلی آسانتر از چیزی است که در جام جهانی ۲۰۰۲ برای ما ترسیم شده بود. درست است که صربستان وساحل عاج در گروه ما هستند اما اولی مدتی است که کار مهمی در سطح جهان انجام نداده و دومی برای نخستین بار است که به دور پایانی جام جهانی رسیده است. به واقع فقط هلند است که یک رقیب درجه اول جهانی می نماید». در آرژانتین خیلی ها آرزو می کنند حرف های گرون دونا واقعی و عین حقیقت باشد!

منبع: Soccernet

امروز در نیمه نهایی جام باشگاههای جهان

جنگ «لیورپول تجاری» با «ساپریسای بومی»

(امروز پنجشنبه) در دومین دیدار از مرحله نیمه نهایی فوتبال جام قهرمانی باشگاههای جهان لیورپول از انگلیس به عنوان نماینده اروپا و دیپورتیو ساپریسا از کاستاریکا به عنوان قهرمان کونکاکاف در شهر یوکوهاماي ژاپن روبروی هم می ایستند.

ساپریسا روز دوشنبه در بازی مرحله نخست خود حریف اقیانوسیه ای خود سیدنی اف سی استرالیا را به دشواری و با حساب ۰-۱ برد، حال آن که لیورپول صاحب قرعه «bye» (استراحت) بود و بدون حتی یک بازی پای در نیمه نهایی نهاده است. در مسابقه روز دوشنبه که در «تویوتا» برگزار شد، احساسات از همه سو جاری بود، به طوری که وقتی کریستین بولانوس هافبک ساپریسا در دقیقه ۴۷ تک گل مسابقه را به سود این تیم زد بی اختیار و از فرط شوق زیر گریه زد و یارانش به روی او ریختند. شاید هم شوق ناشی از کسب مجوز رویارویی با تیمی با اعتبار و نام لیورپول بوده باشد که بولانوس و یارانش را دچار چنان حالی کرد. ولی بد نیست درمورد ساپریسا این نکته را بدانید که طبق یک دستورالعمل داخلی این تیم فقط از بازیگرانی استفاده می کند که کاستاریکایی باشند و یا به تابعیت این کشور درآمده باشند و با این حساب در این تیم به دنبال حتی یک مهره خارجی نیز نگردید و آن را کاملاً بومی و ملی - میهنی تلقی کنید. مربیگری این تیم نیز با هرنان مدفورد است که خود ملی پوش سابق فوتبال کاستاریکا بود، ضمن اینکه این تیم سابقه ۲۳ بار کسب مقام قهرمانی را در لیگ کشورش دارد. چنین تیمی در برابر سیدنی .اف.س که رهبری آن با پیر لیت بارسکی آلمانی است فشار زیادی را تحمل کرد اما پس از اخراج شدن الکووین چکولی مدافع رقیب در دقیقه ۸۱ فهمید که به مقصود رسیده و کار را تمام کرده است.

تیم رافابنیتز انکار می کند

با این حال هیچکس در اردوی ساپریسا منکر این نیست که بازی بعدازظهر امروز با لیورپول چیز دیگری است. تیم نامدار انگلیسی در روزهای اخیر به جای تدارک فنی اغلب مشغول تصریح و تأکید بر این نکته بوده که فقط به قصد تجارت و محکم کردن بنیاد روابط اقتصادی اش به شرق آسیا نیامده و واقعاً هم باید پذیرفت که لیورپول باگل نخوردن در تمامی ۱۰ دیدار آخرش و بازنشدن دروازه به په راینا سنگربان اسپانیایی اش طی این مدت و البته با صعودی موشک آسا از رده چهاردهم به رتبه دوم جدول رده بندی لیگ برتر انگلیس از طریق فتح هر ۷ بازی آخرش، در بهترین شرایط روحی پای در ژاپن نهاده است. در عین حال هیچ کس نمی تواند این را هم پنهان کند که یکی از اهداف لیورپول پیداکردن شرکای جدید اقتصادی و سرمایه گذاران خارجی برای ساخت استادیوم تازه اش درمنطقه استثنی پارک واقع در بندر لیورپول است و چه جایی بهتر از شرق آسیا برای یافتن چنین سرمایه گذارانی زیرا لیورپول در آن جا هواداران بی شماری دارد. خرج ساخت این استادیوم ابتدا ۷۰ میلیون پوند برآورد شده بود اما حالا به دو برابر آن بالغ شده است.

با این وجود رافابنیتز مربی اسپانیایی لیورپول با رد کردن این فرضیه های مقبول که تیمش از سفر طولانی به ژاپن و تغییر شدید آب و هوا و ساعت و خوراک رنجور است و اشتیاق و انگیزه لازم را هم ندارد، تیمش را مهیای یک پیروزی تازه کرده است و به «کاپیتان جرارد» سیبه، گارسیا و موری بنتس در این راه چشم دارد و حتی از حالا به حضور در فینال می اندیشد. فینالی که دیگر تیم حاضر در آن دیروز با بازی سائوپولو برزیل با الاتحاد عربستان در نخستین دیدار مرحله نیمه پایانی شناسایی شد.

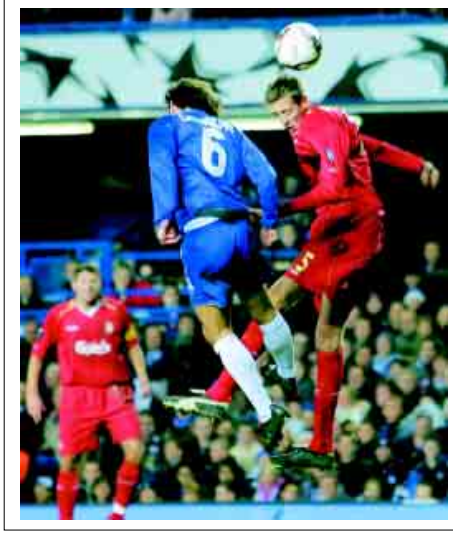

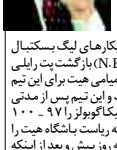

هیت دوباره «هیت» شد

دیروز در ادامه پیکارهای لیگ بسکتبال حرفه ای آمریکا (N.B.A) بازگشت پت رایلی به پست سرمربیگری میامی هیت برای این تیم خوش یمن تمام شد و این تیم پس از مدتی لرزش حریف خود شیکاگوبولز را ۹۷ - ۱۰۰ شکست داد. رایلی که ریاست باشگاه هیت را بر عهده داشت، از سه روز پیش و بعد از اینکه استن ون گاندی از پست مربیگری تیم استعفا داد، این مقام را نیز عهده دار شد تا یک بار دیگر همچون سالهای نه چندان دور لب خط بایستد و با کشیدن سوت (یکی از عادت های همیشگی خود) شاگردانش راهدایت کند و به سوی یک پیروزی تازه رهنمون شود. این دومین مقطعی است که رایلی ۶۰ ساله رهبری هیت را بر عهده می گیرد و همسو با آن شکیل اونیل معروف نیز با کسب ۳۰ امتیاز نقش مهمی را در به ثبت رسیدن پیروزی دیروز برای هیت ایفا کرد. این در حالی روی داد که «شک» هم پس از حدود ۶ هفته مصدومیت و غیبت تازه به میدان بازگشته است و در دوران نبود او میامی حال و روز چندان خوشی نداشت. رایلی در پایان مسابقه دیروز گفت: «مربیگری هم یک کار غریزی است و شما براساس لحظه و اتفاق برای تیم خود تصمیم گیری می کنید و برای ما نیز امروز و در تقابل با شیکاگو چنین بود. البته برای من مدتی طول می کشد تا دوباره با این مسائل وبخصوص هیاهو و حرفها و انتظارات و مصاحبه ها در پایان هر مسابقه خو بگیرم.» دیروز دوواین وید زوج جوان شکیل و آنتوان واکر هم هر کدام ۱۴ امتیاز گرفتند تا سهم و نقش خود را در پیروزی تازه میامی ایفا کنند. در اردوی شیکاگو کرک هین ریچ با ۲۶ امتیاز و داریوس سون گایلا با ۱۹ پوئن مؤثرترین مردان بودند.

ورزش جهان

برزیل و روسیه در مسکو دیدار می کنند

گروه ورزشی ـ تیم ملی فوتبال برزیل مدعی اول فتح جام جهانی ۲۰۰۶ طی ماه مارس این سال (اسفند ۸۴) یک بازی تدارکاتی با روسیه خواهد داشت. این دیدار ۱۰ اسفند در مسکو خواهد بود.

پیروزی یک تیم کوچک در جام حذفی انگلیس

در یک بازی تکراری از مرحله دوم جام حذفی فوتبال انگلیس، سه شنبه شب تیم گمنام نورت ویچ ویکتوریا در برابر ووکینگ از لیگ های کوچک این کشور به برتری ۱-۲ رسید تا در مرحله سوم روبروی ساندرلند از لیگ برتر انگلیس قرار گیرد.

مربی سوئد تمدید کرد

لارس لاگربک مربی تیم ملی فوتبال سوئد قراردادش را با این تیم تا زمان جام ملتهای اروپا ۲۰۰۸ تمدید کرد. سوئد با رهبری وی در دور پایانی جام جهانی ۲۰۰۶ هم شرکت خواهد کرد.

درخواست هایی وسیع برای بلیت های جدید جام جهانی

فیفا اعلام کرد بخش جدید بلیت های دور پایانی جام جهانی فوتبال ۲۰۰۶ که از دیروز عرضه شده بیش از ۴ برابر دفعات و موارد قبلی خواستار داشته است و فقط طی ۱۲ ساعت نخست عرضه ۱۵۰ هزار درخواست کتبی برای خریداری آنها دریافت شده است.

گیگر دوباره مربی قعرنشین لیگ سوئیس شد

آرائو از لیگ دسته اول فوتبال سوئیس، دیروز مربی سابقش آلن گیگر را یک بار دیگر به رهبری خود منصوب و وی را جانشین اندی اگلی کرد که اوایل هفته جاری خلع شد. آرائو در پی شکست ۰-۳ این هفته در برابر اف.سی.زوریخ به رده آخر جدول رده بندی لیگ سوئیس سقوط کرد.

فرگوسن: رسانه ها از ما نفرت دارند

الکس فرگوسن مربی اسکاتلندی تیم فوتبال منچستریونایتد در آستانه دیدار دیشب تیمش با ویگان در لیگ برتر انگلیس گفت: رسانه های این کشور از تیم وی نفرت دارند و انتقادات اخیر از منچستر را که به خاطر رسیدن این تیم به برخی نتایج بد در صحنه رقابتهای داخلی و خارجی بوده است، مولود همین نکته دانست. اما او افزود از آنجا که منچستر باشگاه بزرگی است، این مسأله چندان جای تعجب ندارد.

سوئد در تدارک سفر به خاورمیانه

سوئد برای هر دیدار تدارکاتی در خاورمیانه تدارک می بیند. در این ارتباط از ۴ بازیکن برای اولین بار به اردوی ملی سوئد دعوت صورت گرفته است که جان الوباگ درون دروازه و ماتیاس کونجها در خط دفاعی از آن جمله اند. سوئد در روز ۲۸ دی یک بازی با تیم ملی فوتبال عربستان خواهد داشت اما حریفش برای دومین دیدار (۴ بهمن) هنوز مشخص نشده است. سوئدی ها در دور پایانی جام جهانی ۲۰۰۶ با انگلیس، پاراگوئه و ترینیداد هم گروه شده اند.

دعواهای مضر در فوتبال جهان

لارس کریستر اولسن مدیر اجرایی یوفا دیروز گفت: دعواهای قضایی بین باشگاههای فوتبال با نهادهای یوفا و فیفا بر سر دریافت غرامت برای بازیکنان مصدوم فوتبال و یاتشخیص موقعیت بازیگرانی که در رفتن از باشگاهی به باشگاه دیگر کشمکش دارند، به موقعیت این ورزش در سطح جهان لطماتی اساسی را وارد می کند. اولسن افزود: «معمولاً حل و فصل برخی از این موارد به محاکم غیرورزشی ارجاع می شود و این برای فوتبال بسیار مضر است.»

مارادونا باید مربی تیم ملی آرژانتین شود

خوزه پکرمن مربی تیم ملی فوتبال آرژانتین دیروز گفت: دیه گو مارادونا ستاره و کاپیتان سابق این تیم باید روزی سرمربیگری آرژانتین را بر عهده بگیرد.

او به آژانس خبری تلام آرژانتین گفت: «این تصمیمی است که خود مارادونا باید بگیرد اما چیزی است که لاجرم روزی مقابل او خودنمایی خواهد کرد.»

بازیکنان ستوبال پرتغال تهدید به اعتصاب کردند

اعضای تیم فوتبال ویتوریا ستوبال پرتغال دارنده جام حذفی این کشور تهدید کرده اند که اگر حقوق و دستمزد «ماهها عقب افتاده» آنها پرداخت نشود و به این مسأله رسیدگی نگردد، مسابقه بعدی خود در لیگ برتر پرتغال را که در برابر بنفیکا است، بایکوت خواهند کرد و پای به صحنه نخواهند گذاشت.

مربی لاکرونیا تمدید کرد

یواخین کاپاروس که از ابتدای تابستان امسال به جانشینی خاوی یر ایروترا مربی تیم فوتبال دیپورتیوولاکرونیا شد، دیروز قراردادش را با این باشگاه اسپانیایی تا تابستان ۲۰۰۸ تمدید کرد. او که ۵۰ سال سن دارد، مربی سابق سه ویا است.

ناکاتا: از برزیل نمی ترسیم

هیده توشی ناکاتا هافبک برجسته فوتبال ژاپن دیروز مدعی شد که تیم ملی کشورش که در دور پایانی جام جهانی ۲۰۰۶ با برزیل هم گروه شده است اصلاً از این حریف نامدار نمی ترسد و افزود که فوتبال بین المللی و سطح کار تیم ما نسبت به یکدیگر، نزدیکتر از هر زمانی شده است.

در همین حال یه له سلطان افسانه ای و بازنشسته فوتبال برزیل نیز گفت که معتقد است تیم ملی ژاپن با رهبری هموطن وی زیکو در جام جهانی پیش رو بهتر از جام قبلی (که به یک هشتم نهایی رسید) عمل خواهد کرد.

کوین فیلیپس محتاج عمل جراحی شد

کوین فیلیپس مهاجم معروف تیم فوتبال استون ویلا انگلیس که سابقه بازی برای تیم ملی این کشور را هم دارد، برای درمان مچ پای مصدومش نیازمند به عمل جراحی بر روی آن شده است.