جدول تغییرات قیمت سهام

۸۵/۱۲/۲۳

نام شرکت	آخرین قیمت (ریال)	
کابل باختر	۶۵۰۳	-۱۲۲
کابل البرز	۶۷۲۲	۱۲
کابل های مخابراتی شهیدقندی	۱۲۴۶	۱۱
تیروتراکتور	۱۸۶۴	۱۷
تراکتورسازی ایران	۵۴۷۱	۲۲
کمباین سازی ایران	۴۷۱۰	۱۰
سرمایه گذاری مسکن	۳۳۲۸	-۶۷
نوسازی وساختمان تهران	۲۷۰۲	۵۲
خدمات دریایی تایدواترخاورمیانه	۶۴۲۵	۴
حمل ونقل توکا	۲۰۷۶	-۲۰
سایپاآذین	۱۶۱۹	۱۲
پارس خودرو	۲۲۵۷	-۲
ایرانخودرو ایران	۱۰۰۲	۱
گروه صنعتی قطعات اتومبیل ایران	۲۴۵۹	۳۸
رینگ سازی مشهد	۱۰۳۶	۱۲
زامیاد	۲۶۱۷	-۴۷
سایپا	۲۸۶۳	۳۶
کمک فنر ایندامین	۲۱۰۲	۳۱
نیرو محرکه	۱۷۰۶	-۲۴
تولیدمحورخودرو	۹۹۲۶	۴
مهرکام پارس	۱۵۹۳	۳۰
محورسازان ایران خودرو	۱۴۳۰	-۲۲
داروپی امین	۱۹۱۱	۱
داروسازی جابرابن حیان	۹۱۹۶	-۱۰۹
داروپی رازک	۱۲۲۸۰	-۳
داروسازی سبحان	۳۵۳۷	۱۷
فرآورده های تزریقی ایران	۶۹۵۶	-۲۶
داروسازی کوثر	۲۹۶۷	-۱۱
کیمیدارو	۷۳۹۷	۷
شرکت ایران دارو	۱۳۰۰۲	-۸۲
خدمات انفورماتیک	۱۰۴۰۳	-۱۱
داروپی وکنترل خوراکی تکین کو	۷۷۰۱	-۷۴
سیمان تهران	۵۴۷۸	-۲
سیمان شرق	۷۲۴۵	-۷
سیمان اهواز	۹۱۹	-۱۸
سیمان کارون	۴۱۵۱	-۱
پتروشیمی اراک	۸۹۵۹	-۶
معدنی املاح ایران	۷۰۰۱	۰
نفت بهران	۱۸۰۸۳	۴۷
پاکسان	۲۰۰۵	۱
پتروشیمی آبادان	۱۰۵۹۱	-۳۷
پتروشیمی خارک	۱۷۱۸۱	۲۴۱
تولید سموم علف کش	۱۱۰۶۰	۲۱۵
شیمیایی سینا	۲۴۲۶	-۶۹
پتروشیمی اصفهان	۸۲۰۵	-۱۲۱
صنایع شیمیایی فارس	۱۵۳۴	۵
گاز	۱۲۹۱	۱۰
لعاب ایران	۱۸۵۲	-۱
بهنوش ایران	۱۵۴۰۱	۲۳۵
شیرپاستوریزه پگاه خراسان	۵۵۰۳	-۱۱۲
نورد و لوله اهواز	۱۵۳۷	-۳۱
جام دارو	۳۸۹۹	-۲
تولیدفرومولیبدن کرمان	۱۵۴۹	-۸
لوله وماشین سازی ایران	۲۳۱۳	۱۷
ملی صنایع مس ایران(سهامی عام)	۲۰۹۳	-۱۸
شرکت فولاد مبارکه اصفهان	۱۹۳۴	-۳۹
فرآورده های غذایی وقدرت جام	۱۵۸۸	-۹۵۵
قند قهستان	۱۷۰۷	-۶
قند هکمتان	۲۶۳۵	-۳۵
کاشی اصفهان	۱۳۸۶	-۸
معدنی وصنعتی چادرملو	۵۹۰۲	۳۰
چینی ایران	۹۲۰	-۱۰
شیشه وشیشه	۱۵۱۸	۴
کارخانجات مخابراتی ایران	۹۲۸۳	-۱
توسعه صنایع بهشهر(هلدینگ)	۱۱۳۱	-۱
بانک پارسیان	۱۷۸۴	۱۵
س. پتروشیمی (هلدینگ)	۱۱۹۶	-۱
س. توسعه شهری توس گستر	۲۶۹۷	۵۲
س. توسعه ملی	۸۲۶	۱
س. رنا (هلدینگ)	۱۶۵۸	-۳
س. ساختمان ایران	۲۶۱۱	۲۵

وزیر بازرگانی در گفت و گو با «ایران» خواستار شد

تجدیدنظر مجلس در مصوبه افزایش تعرفه واردات

گروه اقتصادی: وزیر بازرگانی از مجلس شورای اسلامی خواست در مصوبه اخیر خود مبنی بر افزایش ۲ درصد نرخ مؤثر تعرفه واردات بازنگری کند.

سیدمسعود میرکاظمی در گفت وگوی اختصاصی با خبرنگار «ایران» در عین حال تصریح کرد: این مصوبه مجلس شورای اسلامی است و ما باید آن را انجام دهیم و طبیعی است عواقب آن را نیز باید بپذیریم ولی متعقدم اگر تجدیدنظر شود به صلاح تجارت و تولید کشور خواهد بود.

وی در توضیح وضع فعلی تعرفه واردات گفت: در حال حاضر تعرفه واردات کالاهای سرمایه ای به طور متوسط ۵ تا ۱۰ درصد و کالاهایی که اصلا در داخل تولید نمی شود، صفر است. تعرفه کالاهای مصرفی هم به طور متوسط در حدود ۵۰ درصد اعمال می شود.

میرکاظمی نرخ مؤثر تعرفه (درآمد واقعی مالیات واردات به ارزش کل واردات) در سال ۸۴ و ۱۰/۷ درصد و در یازده ماهه سال جاری ۱۰/۲ درصد اعلام کرد و گفت: آنچه نرخ مؤثر تعرفه را تعیین می کند ترکیب واردات سه گروه کالاهای سرمایه ای، واسطه ای و مصرفی است که ما پیگیر تکلیف آنها هستیم و هر چه از واردات کالاهای مصرفی به سمت واردات کالاهای واسطه ای و سرمایه ای برویم نرخ مؤثر کمتر می شود.

وزیر بازرگانی ادامه داد: اگر قرار باشد نرخ مؤثر تعرفه را ۲ واحد درصد افزایش دهیم باید بدانیم سال بعد ترکیب واردات چگونه است.

وی توضیح داد: اگر ترکیب واردات سال آینده مشابه امسال باشد و بخواهیم این ۲ درصد را اعمال کنیم چند روش وجود دارد؛ یکی این که تعرفه همه گروه های کالایی را به نسبت مساوی افزایش دهیم یعنی تقریباً تمام تعرفه ها را ۲۰ درصد بالا ببریم تا معادل وزنی آنها ۱۲ شود.

میرکاظمی ادامه داد: اگر هم قرار باشد این افزایش را فقط روی یک گروه مثلاً گروه کالاهای مصرفی اعمال کنیم باید تعرفه این گروه را حداقل ۶۰ درصد افزایش دهیم. وزیر بازرگانی گفت که افزایش ۲ درصدی نرخ مؤثر تعرفه به صلاح نیست و اگر قرار باشد اعمال شود باید عواقب آن را هم بپذیریم.

وی افزود: معتقدم اگر تعرفه تنها به عنوان یک ابزار حمایت از تولید مورد استفاده قرار بگیرد، مناسب نیست چون در این صورت باید هر روز این تعرفه را افزایش دهیم بنا براین فضا و فرصتی برای ایجاد رقابت بین بنگاه های داخلی ایجاد نخواهد شد.

میرکاظمی تصریح کرد: حمایت این چنینی از تولید منطقی و اصولی نیست و هیچ کشوری نتوانسته با افزایش تعرفه، رقابت پذیری داخل بنگاه ها را بالا ببرد.

وی گفت: افزایش غیرکارشناسی تعرفه شاید حمایت از تولید باشد اما به زیان مصرف کننده است.

وی گفت: برای حمایت از تولید داخلی تا حدی منطقی است که تعرفه هایمان را حفظ کنیم تا بنگاه های داخلی بتوانند قیمت تمام شده را کاهش و کیفیت تولیدشان را ارتقا بخشند، اما اگر تعرفه ها در سطحی غیر منطقی باشد، با توجه به جریان نقدینگی منجر به توسعه قاچاق خواهد شد.

این مقام مسئول به عنوان نمونه به افزایش تعرفه واردات گوشی تلفن همراه در ابتدای سال ۸۵ اشاره کرد و اظهار داشت: آمار نشان می دهد با وجود واگذار شدن هفت ونیم میلیون سیم کارت توسط شرکت مخابرات ایران، بیشتر از یک میلیون گوشی وارد کشور نشده است.

وی تعرفه را به عنوان ابزاری برای تنظیم بازار معرفی و تصریح کرد: درست نیست آن را به عنوان ابزار درآمد تلقی کنیم.

میرکاظمی گفت: افزایش ۲ درصدی نرخ مؤثر تعرفه منجر به افزایش برخی قیمت ها خواهد شد.

وی در عین حال یادآور شد: اگر قرار به اجرای این مصوبه باشد، باید تدبیری اندیشیده شود تا اعمال این تغییرات هزینه کمتری برای مردم داشته باشد.

سود وام‌های زیر ۳ میلیون تومان کشاورزان بخشوده می‌شود

گروه اقتصادی - سود تسهیلات زیر ۳ میلیون تومان کشاورزان مناطق خسارت دیده بر اثر خشکسالی بخشوده می شود.

سیدحسن نوربخش مدیرعامل بانک کشاورزی با بیان این مطلب در جمع خبرنگاران افزود: دولت لایحه ای را در این باره تدوین کرده که با تصویب آن در مجلس انتظار می رود این امر در اوایل سال آینده اجرایی شود. به گفته وی دولت بنا دارد سود تسهیلات این دسته از کشاورزان را که حدود ۴۰۰ تا ۴۵۰ میلیارد تومان برآورد می شود را از طریق صندوق ذخیره ارزی تأمین کند.

وی تأکید کرد: با اجرایی شدن این تصمیم دولت ۴۰۰ هزار نفر کشاورز مشمول، علاوه بر این که سود تسهیلات را نمی پردازند می توانند اصل تسهیلات را نیز به صورت اقساط پرداخت کنند.

نوربخش تصریح کرد: در ۱۱ ماهه سال ۸۵ بالغ بر ۴ هزار و ۷۵۰ میلیارد تومان تسهیلات به بخش کشاورزی تزریق شده که یک هزار و ۲۵۰ میلیارد تومان آن بابت طرح های زودبازده اشتغالزا بوده است.

وی افزود: با اعطای تسهیلات به طرح های زودبازده معادل ۱۵۲ هزار شغل جدید در بخش کشاورزی ایجاد شده است.

مدیرعامل بانک کشاورزی گفت: سهم این بانک از کل سپرده های مردم نزد بانک های دولتی از ۷/۷ درصد سال گذشته به ۸/۸ درصد درحال حاضر رسیده است.

اخبار کوتاه اقتصادی

شورای اقتصاد با خرید ۱۵ هواپیمای مسافربری موافقت کرد

در نشست شورای اقتصاد با درخواست وزارت راه و ترابری برای صدور مجوز خرید ۱۵ فروند هواپیمای مسافربری از سوی شرکت هواپیمایی جمهوری اسلامی ایران، هما موافقت شد.

به گزارش «ایران»، در این نشست همچنین به شرکت سهامی ارتباطات زیرساخت اجازه داده شد برای اجرای طرح بهره وری و توسعه شبکه ارتباطات زیرساخت کشور و بهسازی منابع انسانی و ارتقای بهره وری و بهبود سازمان الکترونیک و سامانه و تجهیزات اداری در طول سال های برنامه چهارم توسعه کشور در مجموع مبلغ ۸ هزار و ۸۰۳ میلیارد و ۹۲۲ میلیون ریال سرمایه گذاری کند.

در نشست شورای اقتصاد همچنین با درخواست وزارت نفت برای اجرای طرح توسعه گازرسانی به شهرها و روستاها به روش بیع متقابل از سوی شرکت ملی گاز ایران به منظور جایگزینی سالانه ۲/۳ میلیارد متر مکعب گاز طبیعی به جای ۲/۴ میلیارد متر فرآورده های نفتی موافقت شد.

در این نشست شورای اقتصاد، همچنین راهکارها و تصمیماتی درباره حل مشکلات صنعت قند و شکر کشور، خرید دانه های روغنی و کنجاله در سال ۸۶ و نحوه خرید برگ سبز چای در سال آینده اتخاذ شد.

هدف‌گذاری صادرات ۱۰۰ هزار خودرو

مدیر عامل شرکت ایران خودرو با تأکید بر گسترش صادرات و جهانی سازی محصولات گفت: سال آینده صادرات ۱۰۰ هزار دستگاه خودرو به ۴۸ بازار هدف پیش بینی شده است.

به گزارش خبرنگار «ایران»، منوچهر منطقی ضمن بیان این مطلب افزود: امسال صادرات محصولات این گروه صنعتی به حدود ۳۰۰ میلیون دلار رسید.

وی تصریح کرد: این میزان شامل ۲۰۰ میلیون دلار حاصل از صدور خودروهای سواری، ۳۰ میلیون دلار از صدور خودروهای تجاری، ۴۰ میلیون دلار با صدور وسایل حمل و نقل ریلی و بقیه از صدور قطعات و لوازم به دست آمده است.

نیروگاه سیکل ترکیبی یزد امروز گشایش می یابد

نیروگاه سیکل ترکیبی یزد که دارای دو واحد گازی هر کدام به ظرفیت ۱۳۲ مگاوات و یک واحد بخار ۱۶۰ مگاواتی است، امروز با حضور رئیس جمهور آغاز به کار می کند. این نیروگاه علاوه بر ایجاد پایداری شبکه برق استان یزد، ۵ ماه زودتر از زمان پیش بینی شده به بهره برداری رسیده است، قرار است در کنار این نیروگاه، بزرگترین نیروگاه خورشیدی خاورمیانه نیز ساخته شود.

طرح جامع مالیاتی در آستانه اجرا

با گشایش هفتمین مرکز خودکار صدور گواهی نقل و انتقال املاک، سرعت ثبت اسناد به ۲۴ ساعت رسید. به گزارش روابط عمومی سازمان امور مالیاتی، محمدرضا عبدی، معاون برنامه ریزی وفناوری اطلاعات سازمان امور مالیاتی کشور، در مراسم آغاز به کار این مرکز گفت: این طرح یکی از طرح های اجرایی در قالب طرح جامع مالیاتی کشور است، که موجب کاهش هزینه های دولت و مودیان مالیاتی و همچنین قطع تماس بین مودیان و کارکنان سازمان امور مالیاتی می شود.

وی تأکید کرد: طرح جامع مالیاتی در راستای سیاست های گسترده دولت در بخش مالیات و به منظور تکریم ارباب رجوع و ارائه خدمات بیشتر به مردم است، که امیدوارم خیلی سریع اجرایی شود.

تولید پی کی سال آینده متوقف می‌شود

مدیرعامل سایپا گفت: تولید خودروی پی کی از سال آینده حذف خواهد شد. به گزارش واحد مرکزی خبر، احمد قلعه بانی همچنین از تغییر در خودروها در سال آینده خبر داد و گفت: خودروی تندر تولید این شرکت نیز با سه مدل جدید از سال آینده وارد بازار می شود.

قیمت سکه، طلا و ارز در بازار تهران

سکه بهار آزادی (طرح قدیم)	۱۸۰۰۰۰۰ ریال	دلار آمریکا	۹۳۳۰ ریال
سکه بهار آزادی (طرح جدید)	۱۵۱۰۰۰۰ ریال	یورو	۱۲۲۸۰ ریال
نیم سکه بهار آزادی	۷۷۵۰۰۰ ریال	پوند انگلیس	۱۸۱۰۰ ریال
ربع سکه بهار آزادی	۳۹۵۰۰۰ ریال	ریال سعودی	۲۴۶۹ ریال
طلای ۱۸ عیار (مثقال)	۶۷۵۵۰۰ ریال	درهم امارات	۲۵۲۱ ریال
طلای ۱۸ عیار (گرم)	۱۴۶۵۰۰ ریال	دلار کانادا	۷۸۹۲ ریال
شاخص کل قیمت سهام	۹۷۹۳,۹۹	یکصد ین ژاپن	۷۹۸۲ ریال
تغییر شاخص (روزانه)	-۶,۵۴		

معاون وزیر نفت در امور گاز:

قیمت گاز سال آینده ۲۰ ریال افزایش می یابد

گروه اقتصادی: قیمت گاز در سال آینده به ازای هر متر مکعب ۲۰ ریال افزایش می یابد.

به گزارش «ایران»، سیدرضا کسایی زاده معاون وزیر نفت در امور گاز در مراسم افتتاح سیستم دیسپاچینگ (کنترل از راه دور) گاز با اشاره به این که اکنون قیمت هر متر مکعب گاز ۲۵ ریال در قبوض مصرفی محاسبه می شود، یادآور شد: طبق مصوبه مجلس قیمت پایه گاز مصرفی از سال آینده ۲۰ ریال افزایش می یابد.

به گفته وی بر مبنای نرخ جرایم پلکانی که به تصویب مجلس رسیده است دو دهک پائین مصرف تا پایان امسال بابت مصرف هر مترمکعب گاز تنها ۲۵ ریال پرداخت خواهند کرد و ۵ دهک بعدی که در رده های مصرف متعادل قرار دارند نیز به ازای هر مترمکعب مازاد مصرف نسبت به الگوی تعریف شده ۸۰ ریال جریمه می پردازند. وی توضیح داد که سه دهک بالای مصرف به تناسب موقعیت جغرافیایی استان خود به ترتیب ۱۰، ۵ و ۲۰ ریال به ازای هر مترمکعب افزایش مصرف جریمه خواهند شد.

مدیرعامل شرکت ملی گاز از جذب ۳/۶ میلیارد دلار سرمایه گذاری توسعه ای از سوی شرکت گاز در سال جاری خبر داد و افزود: گردش مالی شرکت گاز در سال ۸۵ چهار برابر میزان جذب سرمایه گذاری بوده است. کسایی زاده میزان تولید گاز کشور را ۴۲۰ میلیون متر مکعب در روز عنوان کرد و گفت: این در حالی است که مصرف گاز به ۵۷۵ میلیون مترمکعب می رسد و شرکت گاز ناچار شده است تا به میزان ۱۵۵ میلیون متر مکعب از عرضه گاز صنایع و نیروگاه ها را در اوج مصرف زمستانه محدود کند. وی ساخت ۲۷۰۰ کیلومتر خط لوله انتقال گاز فشار قوی، واگذاری ۴۱۶ هزار انشعاب، پذیرش ۸۰۰ هزار مشترک جدید و برخورداری بیش از ۳ هزار صنعت کوچک وبزرگ از نعمت گاز را از جمله عملکردهای امسال شرکت گاز عنوان کرد. معاون وزیر نفت مصرف فعلی گاز در کشور را بسیار زیاد دانست و افزود: در صورتی که مصرف جاری به همین میزان افزایش یابد هر سال لازم است دو فاز پارس جنوبی (معادل ۵۰ میلیون متر مکعب) به ظرفیت موجود اضافه شود.

مهارت آموزی فارغ التحصیلان دانشگاهی از نیمه دوم سال اجباری می شود

گروه اقتصادی: گذراندن دوره های مهارت آموزی و آماده گی برای حضور در بازار کار از نیمه دوم سال ۸۶ برای فارغ التحصیلان دانشگاهی اجباری می شود.

به گزارش خبرنگار «ایران»، «علی کردان»، رئیس سازمان آموزش فنی و حرفه ای کشور دیروز در جمع خبرنگاران با اشاره به امضای موافقت نامه ای میان این سازمان و وزارت علوم اظهار داشت: با توجه به لزوم آماده کردن فارغ التحصیلان دانشگاهی برای حضور در بازار کار و مهارت آموزی آنها، وزارت علوم موافقت کرده است از طریق فشرده سازی ترم های دانشگاهی و یا افزودن یک ترم به دوره های تحصیلی، فارغ التحصیلان را برای گذراندن دوره های مهارتی در قالب چند واحد درسی با یک ترم در اختیار سازمان آموزش فنی و حرفه ای کشور قرار دهد.

وی ادامه داد: در همین ارتباط با استفاده از ۱۵۰ میلیون دلار اعتبارات فاینانس، در حال ایجاد ۱۰ قطب آموزشی با ظرفیت ۱۵۰ هزار صندلی هستیم تا ۲۰۰ هزار فارغ التحصیل دانشگاهی کشور در هر سال را آموزش دهیم.

کردان این دوره ها را رایگان و مشمول دانش آموختگان تمام دانشگاه ها و مراکز آموزش عالی اعم از دولتی و آزاد عنوان کرد و گفت: مدرک فارغ التحصیلی دانشجویان دانشگاه ها تنها پس از گذراندن این دوره ها به آنها اعطا خواهد شد. وی توضیح داد: یک کمیته مشترک از سازمان و وزارت علوم در مورد طول دوره ها و عنوان رشته هایی که مشمول گذراندن این دوره ها هستند، تصمیم گیری می کند.

این مقام مسئول با اشاره به این که با اجرای طرح هجرت یک، ۱۱۵ هزار نفر از روستاییان کشور در ۱۶ حرفه آموزش داده شدند، گفت: در طرح هجرت ۲ که از روز سه شنبه آغاز شده تعداد حرفه ها به ۱۰۰ مورد افزایش یافته است. وی میزان تحقق برنامه های اشتغالزایی از طریق دوره های مهارت آموزی در این سازمان را ۹۷ درصد عنوان کرد و ادامه داد: در سال ۸۵ برنامه اشتغالزایی در سازمان ۳ میلیون نفر بود که بخش عمده آن محقق شد.

وی اظهار داشت: براساس مصوبه های هیأت دولت در سرفصل های استانی ۱۲۰ مرکز آموزشی باید ایجاد می شد که تا ۱۲ فروردین ماه سال آینده ۸۰ مرکز آموزشی با اعتباری بالغ بر ۱۴۰ میلیارد تومان به بهره برداری می رسد.

رئیس سازمان آموزش فنی و حرفه ای کشور با اشاره به طرح نوروزی این سازمان گفت: یک هزار واحد آموزشی و امدادرسانی خودرو در جاده های کشور پیش بینی شده که از ۲۶ اسفند تا ۱۵ فروردین در سراسر جاده های کشور مستقر هستند.

تصویب لایحه بودجه

گروه اقتصادی: لایحه ۲۳۱ هزار میلیارد تومانی بودجه که حدود ۲ هزار میلیارد تومان نسبت به لایحه دولت افزایش یافت دیروز با اکثریت آرای نمایندگان مجلس به تصویب رسید. به گزارش «ایران» جدول مقایسه ای تغییرات صورت گرفته در لایحه بودجه به شرح زیر است:

(ارقام به میلیون ریال)

	لایحه پیشنهادی دولت	مصوبه مجلس
بودجه کل کشور	۲,۲۹۰,۵۱۴,۸۵۲	۲,۰۱۶,۸۵۶,۵۵۹
منابع بودجه عمومی دولت و نیز هزینه ها و تملک دارایی های سرمایه ای و مالی (هر یک)	۶۶۵,۴۴۶,۹۶۴	۶۹۱,۸۲۷,۷۳۱
منابع عمومی و نیز هزینه ها و تملک دارایی های سرمایه ای و مالی (هر یک)	۶۱۲,۶۴۵,۲۹۸	۶۳۹,۴۵۱,۶۵۷
درآمدهای اختصاصی وازتخانه ها و مؤسسات دولتی و نیز هزینه ها و سایر پرداخت ها از محل آن (هر یک)	۵۲,۸۰۱,۶۶۶	۵۲,۳۷۶,۰۷۴
بودجه شرکت های دولتی، بانک ها و مؤسسات انتفاعی وابسته به دولت و هزینه ها و نیز سایر پرداخت های ناشی از آن (هر یک)	۱,۶۶۷,۱۰۴,۴۴۹	۱,۶۶۷,۶۰۵,۳۸۹

افزایش ترانزیت کالا در سال ۸۵

گروه اقتصادی: حمل و نقل کالای ترانزیتی از بنادر کشور در ۱۱ ماهه امسال و در مقایسه با مدت مشابه پارسال ۴۵ درصد افزایش داشته است. به گزارش واحد مرکزی خبر، از ابتدای امسال تا پایان بهمن، بیش از هفت میلیون تن انواع کالای نفتی و غیرنفتی از طرف بنادر جنوبی و شمالی کشور ترانزیت شده است. میزان کالاهای ترانزیتی در یازده ماه سال گذشته حدود ۵ میلیون تن بوده است. ایران با برخورداری از ۲ هزار و ۷۰۰ کیلومتر مرز آبی و بنادر پیشرفته با زیرساختهای استاندارد در شمال و جنوب کشور آماده پذیرش سالانه ۲۰ میلیون تن کالای ترانزیتی است.

بسمه تعالی
وزارت جهاد کشاورزی
شرکت خدمات حمایتی
آگهی مناقصه
شرکت خدمات حمایتی کشاورزی وابسته به وزارت جهاد کشاورزی درنظر دارد نسبت به خرید دو نوع کود شیمیایی ماکرو مناسب زراعت و باغبانی اقدام نماید. لذا واجدین شرایط (آن دسته از واحدهای تولیدی که در فراخوان عمومی ثبت نام نموده و از سوی شرکت خدمات حمایتی کشاورزی واجد شرایط تشخیص داده شده اند.) برای کسب اطلاعات بیشتر و دریافت شرایط مناقصه از تاریخ ۸۵/۱۲/۲۶ تا ۸۶/۱/۱۸ در ایام اداری پس از درج آگهی با همراه داشتن فیش واریزی به مبلغ ۵۰۰/۰۰۰ ریال عهده حساب ۲۱۶۳۹۷۸۰۰۶۰۰۵ بانک کشاورزی شعبه گاندی کد ۱۱۵۰ در وجه شرکت خدمات حمایتی کشاورزی به نشانی: تهران، خیابان گاندی - بن بست چهارم - شماره ۴ - طبقه ۴ - دفتر مدیریت بازرگانی داخلی مراجعه نمایند. بدیهی است هزینه چاپ آگهی و سایر هزینه های مربوط به عهده برندگان مناقصه می باشد.
روابط عمومی و امور بین الملل
شرکت خدمات حمایتی کشاورزی
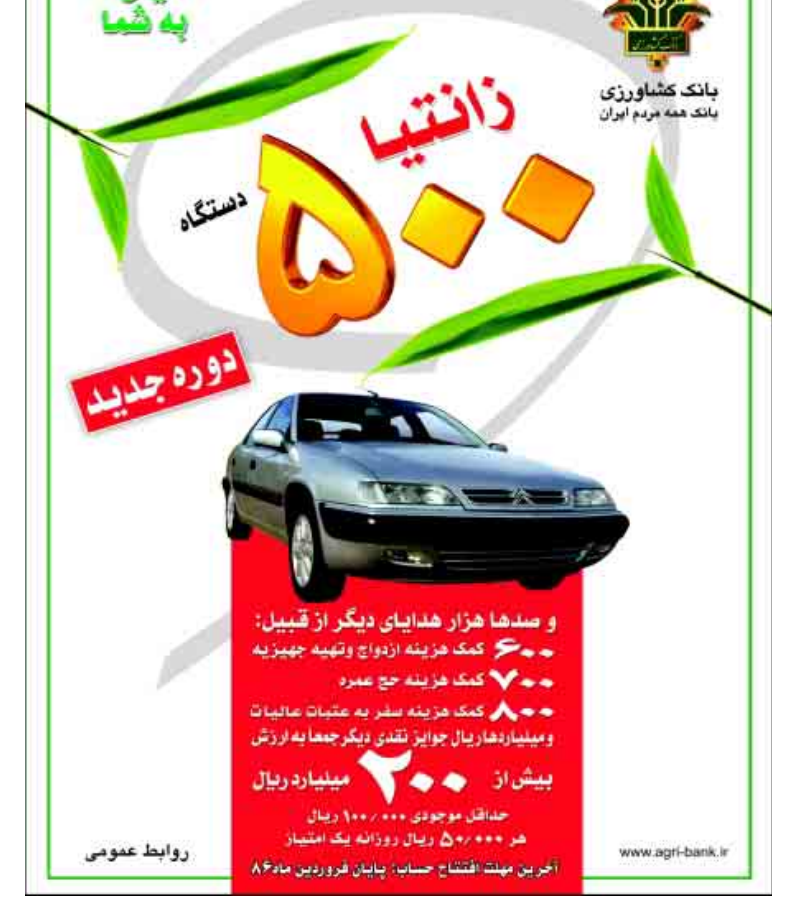
بسمه تعالی
وزارت بازرگانی
شرکت سهامی نمایشگاههای بین‌المللی جمهوری اسلامی ایران
اطلاعیه مهم
شرکت سهامی نمایشگاههای بین‌المللی جمهوری اسلامی ایران
هفتمین نمایشگاه اختصاصی عربستان (ریاض)
به شرح ذیل اعلام می دارد
۱- عنوان نمایشگاه: هفتمین نمایشگاه اختصاصی جمهوری اسلامی ایران- عربستان سعودی (ریاض)
۲- تاریخ برگزاری: ۲۷-۲۲ اردیبهشت ماه ۱۳۸۶
۳- محل برگزاری: محل دائمی نمایشگاه‌های ریاض- عربستان سعودی
۴- برگزارکننده: شرکت سهامی نمایشگاههای بین‌المللی جمهوری اسلامی ایران
۵- تلفن: ۲۲۶۶۲۸۲۳-۲۲۶۶۲۸۲۲-۲۱۹۱۲۵۲۲-۰۹۱۲۵۵۰۱۸۲۹ و ۲۱۹۱۲۶۰۶
۶- دورنگار: ۲۲۶۶۲۶۷۲-۳
۷- مهلت ثبت نام: ۸۵/۱۲/۲۶
روابط عمومی و امور بین الملل
شرکت سهامی نمایشگاههای بین‌المللی جمهوری اسلامی ایران
WWW.IRANFAIR.COM :وب سایت
OFFICE@IRANFAIR.com :پست الکترونیکی
۴-۲۲۶۶۲۸۰۱ :تلفن گویا